



# SAGA

## PARKETT



## GARANTI

*Denne garantien gjelder for SAGA parkett, og dekker slitesjiktet for 25 år fra kjøpsdatoen ved boligformål, og omfatter gulvoverflaten. Garantien gjelder KUN hvis gulvet er montert korrekt ifølge monteringsveiledningen, og bare hvis gulvet er blitt brukt til boligformål. Garantien gjelder kun hvis gulvet har vært korrekt vedlikeholdt. Garantien gjelder heller ikke hvis gulvet er blitt utsatt for høy eller for lav luftfuktighet, eller i våtromsmiljøer som badeværelser, sauna eller ved utendørsbruk o.l.*

### **Følgende dekkes ikke av garantien:**

- Merker, støt eller hakk som følge av mislighold, manglende eller galt vedlikehold, direkte skadeverk, ulykker
- Deformasjoner i gulvet pga. feil luftfuktighet. Den relative luftfuktigheten skal alltid være mellom 35 % - 65 %
- Naturlig falming pga. direkte sollys eller annen kraftig lyskilde.
- Sopp eller falming pga. for høy luftfuktighet.
- Farge-/nyanseforskjell mellom prøven og selve gulvet som monteres.
- Stripper, brann, uhell, insektsangrep eller force majeure.

### **VIKTIG!**

**Gulvet skal nøye kontrolleres før montering, montert gulv med synlige feil / skader erstattes ikke!**

Enhver skade som er omfattet av garantien skal meldes skriftlig innen en måned til selgeren. Selgeren forbeholder seg retten til, hvis han ønsker det, å inspisere skaden på stedet til et avtalt tidspunkt – slik at selgeren kan kontrollere om det er overensstemmelse mellom skaden og garantiens innhold og vilkår. Hvis det oppstår feil på gulvet, som kan henføres

til garantien, har leverandøren rett til å utbedre skaden på det aktuelle areal. Det betales ikke lønnskostnader til en eventuell utskiftning av gulvet, tilleggskostnader som f.eks. malerarbeid, flytting av innbo o.l. dekkes ikke. Følgeskade dekkes ikke av garantien.

Oppstår det feil ved produktet innenfor garantien og produktet ikke er tilgjengelig på markedet, vil det bli levert et gulv av tilsvarende kvalitet og mengde fra RBI interiør sitt sortiment. Det foreligger ikke andre garantier enn de anførte i dette materialet.

Dette dokumentet gjelder som garantibevis sammen med kjøpsfaktura. Kopi av kjøpsfaktura må sendes direkte til leverandøren innen 30 dager fra kjøpsdato/skaden ble registrert – ellers er garantien ugyldig.



### **Leverandør adresse:**

RBI Interiør as  
Ringvoll  
1827 Hobøl

www.rbi.no  
Tlf. 815 68 545

## LEGGEANVISNING

Parketten må ha muligheten til å bevege seg fritt når treet utvider seg, eller trekker seg sammen. Gulvet legges som flytende gulv, noe som innebærer at gulvet ikke skal festes til underlaget, eller hindres på annen måte i å bevege seg.

### FØR MONTERINGEN

Pakkene skal oppbevares uåpnet i min. 48 timer i det rommet gulvet skal legges. Pakkene åpnes etter hvert som gulvet legges. Kontroller at bordene er feilfrie før monteringen begynner. Bord med feil skal ikke legges. De kan ev. brukes ved tilskjæringen. Det kan ikke reklameres på defekte bord som er lagt. Svinn ved legging er ca. 3%. Parkettrestene kan brennes, og emballasjen kan gjenbrukes.

### PARKETTEN LEVERES I ULIKE SORTERINGER

**Natur:** Relativt jevn og rolig overflate/fargespill. Små kvist og reparasjoner kan forekomme. **Rustikk:** Varierende fargespill og kvist/reparasjoner. **Country:** Mye fargespill, naturlige fargeforskjeller, kvist, yteved og margstråler og små reparasjoner kan forekomme.

### INNEKLIMA

Tre er et levende materiale som vil trekke seg sammen og utvide seg i forhold til temperaturen og luftfuktigheten i omgivelsene rundt. Så for å sikre et godt inneklima skal den relative luftfuktigheten alltid være mellom 35-65 % RF, og romtemperaturen må alltid ligge mellom 18-22° C. Ved en relativ luftfuktighet under 35 % vil treet tørke ut, og det kan oppstå sprekker og lamellslipp i parketten. Vi anbefaler derfor å montere et termometer og et hygrometer i rommet, slik at du lett kan kontrollere romklima.

### UNDERGULV / UNDERLAG

Kontroller med et vater at undergulvet er jevnt og fast. Avvik på 2 m lengde må maksimalt være ± 3 mm. Betongundergulv jevnes ut med en sementbasert gulvsparkelmasse. Gulv av tre eller spon slipes ved ujevnheter. Ved legging på gamle tregulv bør man kontrollere at de gamle bordene sitter fast. Eventuelle løse bord må festes, før legging av ny parkett.

**Merk!** Et eksisterende flytende gulv og teppegulv er ikke egnet som underlag, og må fjernes før man legger det nye gulvet.

### Betong

Fuktsperre er obligatorisk på alle undergulv av betong, ved legging på gulv med gulvvarme, eller der det er mulighet for fukt i undergulv. Ved tvil må fuktsperre alltid benyttes.

### Benytt kun godkjent fuktsperre

Som godkjent fuktsperre anbefales Tuxplex; en kombinasjon av fuktsperre og underlagsskum, som også er trinnyddempende. Alternativt kan 0,2 mm plastfolie med 20 cm overlapp, som teipes i skjøtene, benyttes. Over plastfolie må i tillegg 2 mm underlagsskum benyttes.

### Tre / spon

Under parketten skal det alltid legges et 0,2 mm underlagsskum, alternativt anbefales Tuxplex for demping av trinnydd.

### GULVVARME

Parketten kan legges på gulv med gulvvarme under visse forutsetninger:

Hvis parketten legges på gulv med gulvvarme, må gulvvarmen være lagt slik at varmen fordeles jevnt utover gulvet. Temperaturen på overflaten av parketten må aldri overstige 27 °C, og maks 60 W pr. m<sup>2</sup>. Det anbefales ikke bruk av gulvtepper, da temperaturen under teppet fort kan overstige 27 °C. For høy temperatur på gulvet kan føre til sprekker og lamellslipp i parketten. Gulvet må ha romtemperatur ved legging, og gulvvarmen må gradvis økes etter legging. For å forsikre deg om et perfekt resultat anbefaler vi bruk av en profesjonell gulvlegger.

**Merk!** Enkelte tresorter kan ikke legges på gulvvarme. Bøk, lønn, bjørk, kempas og kirsebær er mer følsomme for temperatursvingninger enn andre treslag, og varmen kan føre til misfarging av parketten.

### EKSPANSJONSFUGER

Avstanden til vegg og faste installasjoner skal alltid være minimum 10-15 mm, slik at gulvet har plass til bevege seg. Tilsvarende ekspansjonsfuge er også nødvendig ved rørgjennomføringer. I rom med rombredde eller -lengde over 10 m, eller gjennomgående parkett gjennom flere rom, skal parkettgulvet deles opp med en ekspansjonsfuge. I slike tilfeller må man bruke overgangsprofiler med tilstrekkelig ekspansjon på begge sider av overgangsprofilen. Øvrige ekspansjonsfuger dekkes penest med en list. Listen må festes slik at parkettgulvet kan "flytte" fritt under denne.

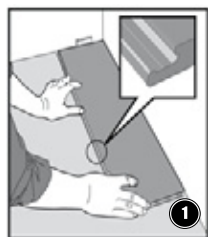

**Bilde 1)** Legg inn en avstandskloss på 10mm i kortenden og legg bordet inn mot vegg på langsiden. Etter at 3 rader er lagt kan du enkelt posisjonere gulvet slik at avstand til vegg er 10mm også på langsiden.

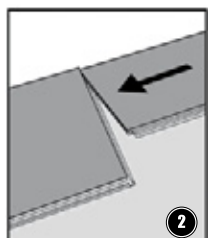

**Bilde 2)** 2 bord på første rad. Legg kortenden forsiktig ned i foregående bords kortende.

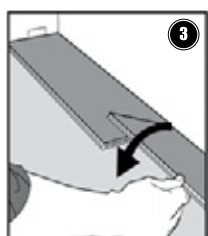

**Bilde 3)** Vik bordet ned i en bevegelse. Mens dette gjøres forsikrer du deg om at kortendene ligger tett mot hverandre og press (eller slå forsiktig) de sammen slik at de låses sammen med et klikk.

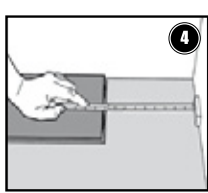

**Bilde 4)** Ved enden av første rad legger du inn en avstandskloss på 10mm og måler opp lengden det siste bordet skal passe inn i.

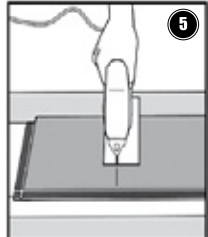

**Bilde 5)** Kapp bordet med en stikksag - overflaten ned. Ved bruk av håndsag ligger bordet med overflaten opp ved saging.

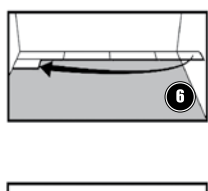

**Bilde 6)** Andre rad. Første bord må være min. 50cm. Sett opp en avstandskloss på 10mm og bordet sammen med foregående rad ved å vike bordet ned (se også bilde 8).

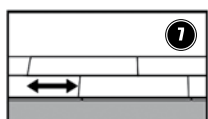

**Bilde 7)** Generelt - avstand mellom kortender. Minimum distanse mellom kortendene skal være 40cm.



**Bilde 8)** Andre rad - andre bord. Plasser bordet forsiktig ned i noten på foregående rad og skyv det mot kortenden på første bord. Vik bordet ned i en bevegelse. Mens dette gjøres forsikrer du deg om at kortendene ligger tett mot hverandre og press (eller slå forsiktig) de sammen slik at de låses sammen med et klikk.

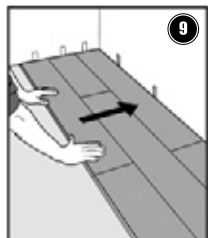

**Bilde 9)** Etter de 3 første radene. Juster avstand til vegg slik parketten ligger 10mm fra vegg. Sett opp avstandsklosser for å sikre min. 10mm avstand.

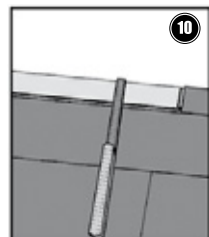

**Bilde 10)** Siste rad (og kanskje første). Minimum 50 mm bredde på bordene. Husk at det skal være 10mm avstand til vegg. Kapp bordene i lengderetningen og lim kortendene ved installasjon.

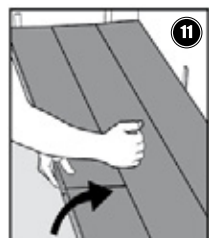

**Bilde 11)** Demontering uten verktøy. Gulvet kan enkelt demonteres, noe som muliggjør utbytting av bord under installasjon eller ved bruk (eksempelvis ved skade på et bord). Ta opp hele raden forsiktig ved å løfte og om nødvendig slå forsiktig over skjøten.



**Bilde 12)** Ta fra hverandre bordene ved å skyve ut horisontalt.

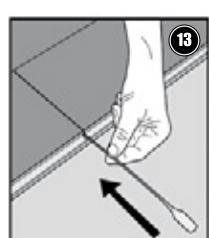

**Bilde 13)** Demontering med verktøy. Med Välinge Release Tool kan ett og ett bord løses i kortenden og tas opp. Sett inn Välinge Release Tool som på bilde.

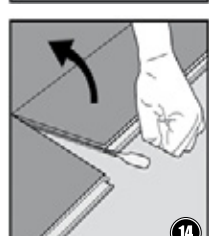

**Bilde 14)** Hold venstre bord nede mot gulvet og vik opp det høyre bordet.

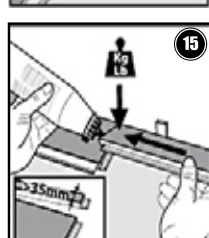

**Bilde 15)** Installasjon av spesielt tilpassede bord. Bord som er kuttet ned i bredden og dermed ikke har plastlåsen i kortenden, må limes.

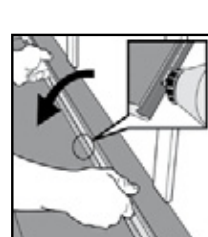

**Bilde 16 og 17)** Installasjon av spesielt tilpassede bord. På bord som må skyves på plass horisontalt, eksempelvis under radiator, må klikkprofilen hølves delvis bort. Etter høvling, påfør lim og skyv bordet på plass.

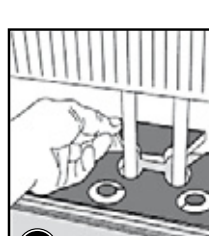

**Bilde 18)** Når man skal montere rundt rør må man bore hull og sage anevret. Høllene må være minst 20 mm større enn diameteren på rørene. Monter gulvbordet og lim det avskårne stykket på plass.